

**ROYAUME DU MAROC
MINISTERE DE L'INTERIEUR
REGION DE TANGER-TETOUAN-AL HOCEIMA
PROVINCE DE LARACHE
CERCLE OUED EL MAKHAZINE
CAIDAT DE RISSANA
COMMUNE TERRITORIALE RISSANA JANOUBIA**

MONOGRAPHIE DE LA C.T. RISSANA JANOUBIA

PROVINCE DE LARACHE

MARS 2021

CARACTERISTIQUES GENERALES

1. Données de cadrage

1.1. Historique

La Commune Territoriale de Rissana Janoubia fait partie du groupe de Communes nées du découpage administratif de 1992. Avant, elle faisait partie de la Commune de Tlat Rissana. Celle-ci a été divisée en deux entités : Commune Rissana Janoubia et Commune Rissana Chamalia.

1.2. Localisation géographique

La Commune Territoriale de Rissana Janoubia est située au Nord-est de la ville de Larache. Les Communes limitrophes sont du **Nord** par la C.T. **Sahel**; du **Sud** par la C.T. **Souaken**, C.T. **Ouled Ouchih** et C.T. **Zouada**; de l'**Ouest** par la C.T. **Laouamra**; de l'**Est** par la C.T. **Rissana Chamalia** et C.T. **Bni Guerfet**.

La superficie totale de la Commune est de **104,5 Km²**. et l'éloignement du chef lieu de la Commune par rapport au:

- ❖ Caïdat de Rissana : 08 km
- ❖ Cercle Oued El Makhazine : 35 km
- ❖ Province de Larache: 22 km
- ❖ Wilaya de Tanger-Tétouan-Al Hoceïma : 100 Km
- ❖ Villes les plus proches : Ksar El Kébir (22 km) et Larache (22 km)
Tanger (100 km) et Tétouan (100 km)
- ❖ Gare ferroviaire la plus proche : Rissana Chamalia (08 km)
- ❖ Gares routières les plus proches : Ksar El Kébir (22 km) et Larache (22 km)
- ❖ Aéroport le plus proche : Tanger (100 Km)
- ❖ Port le plus proche : Larache (22 km)
- ❖ Code Postal : 92272

La CT Rissana Janoubia est traversée par la route régionale RR 415 sur une longueur approximative de 16 km débutant de la CT Sidi El Yamani (Province de Tanger) et allant vers la ville de Ksar El Kébir (Province de Larache). Elle est aussi délimitée du nord par la route provinciale RP 4402 venant de la ville de Larache vers la CT Bni Guerfet passant par le territoire de la CT Sahel et la CT Rissana Chamalia.

1.3. Données démographiques

La CT de Rissana Janoubia compte **16 366 habitants** (RGPH 2014) répartis sur les 16 douars. Le nombre de ménages est de **2 924** soit une moyenne de **5,5** individus par ménage. Les prévisions de l'effectif de la population de la C.R en **2021** seront de **17 153** habitants. Le tableau 1 ci-dessous présente la répartition de la population selon les tranches d'âge.

Tableau 1: Répartition de la population par tranche d'âge (RGPH 2014)

| | Sexe | Population | 0-4 | | 5-9 | | 10-14 | | 15-19 | |
|-------------------------|----------|-------------------|--------------|-------|--------------|-------|--------------|-------|----------------|-------|
| Rissana Janoubia | Masculin | 8 428 | 924 | 11.0% | 872 | 10.3% | 981 | 11.6% | 871 | 10.3% |
| | Féminin | 7 929 | 873 | 11.0% | 825 | 10.4% | 918 | 11.6% | 873 | 11.0% |
| | | Population | 20-24 | | 25-29 | | 30-34 | | 35-39 | |
| | Masculin | 8 428 | 956 | 11.3% | 822 | 9.8% | 600 | 7.1% | 475 | 5.6% |
| | Féminin | 7 929 | 875 | 11.0% | 709 | 8.9% | 591 | 7.5% | 439 | 5.5% |
| | | Population | 40-44 | | 45-49 | | 50-54 | | 55-59 | |
| | Masculin | 8 428 | 392 | 4.7% | 336 | 4.0% | 345 | 4.1% | 260 | 3.1% |
| | Féminin | 7 929 | 391 | 4.9% | 317 | 4.0% | 313 | 3.9% | 224 | 2.8% |
| | | Population | 60-64 | | 65-69 | | 70-74 | | 75 et + | |
| | Masculin | 8 428 | 215 | 2.6% | 120 | 1.4% | 92 | 1.1% | 167 | 2.0% |
| | Féminin | 7 929 | 178 | 2.2% | 119 | 1.5% | 122 | 1.5% | 162 | 2.0% |

On remarque que la structure d'âge au sein de la Commune est caractérisée par l'abondance de la population jeune active (entre 20 et 24 ans) qui représente 11.3% pour les masculins et 11.0% pour les féminins, alors que la répartition de la population dans les autres tranches d'âge se rapproche sensiblement avec une légère différence pour les deux sexes.

Tableau 2: Répartition de la population selon le genre et la situation matrimoniale (RGPH 2014)

| Situation matrimoniale | Masculins (%) | Féminins (%) | Moyenne (%) |
|------------------------|---------------|--------------|-------------|
| Célibataire | 62.4 | 54.0 | 58.3 |
| Marié | 36.6 | 39.7 | 38.1 |
| Divorcé | 0.4 | 0.8 | 0.6 |
| Veuf | 0.7 | 5.6 | 3.0 |
| Age moyen de mariage | 29.7 | 25.5 | 27.7 |

On remarque que la population de la Commune de Rissana Janoubia est caractérisée par l'abondance des célibataires.

Tableau 3: Répartition de la population selon le genre et le niveau scolaire (RGPH 2014)

| Niveau scolaire | universitaire | secondaire | collégial | primaire | maternelle | analphabète |
|-----------------|---------------|------------|-----------|----------|------------|-------------|
| masculins | 0.5 | 1.9 | 6.6 | 25.3 | 12.3 | 50.5 |
| féminins | 0.1 | 1.4 | 4.5 | 25.1 | 0.5 | 69.0 |
| moyenne | 0.3 | 1.7 | 5.6 | 25.2 | 6.6 | 59.5 |

L'analphabétisme est très répandue au sein de la population de la CT Rissana Janoubia (59.5 %).

Tableau 4: Taux d'Accroissement Annuel Moyen de la Commune Territoriale de Rissana Janoubia

| | 1971 | 1982 | 1994 | 2004 | 2014 |
|------------------|-------|--------|--------|--------|--------|
| Population | 8 450 | 10 726 | 14 841 | 15 890 | 16 366 |
| Nombre de foyers | 1 428 | 1 754 | 2 244 | 2 592 | 2 964 |
| TAAM de la CT | | 2,44 | 3,19 | 0.70 | 0.29 |
| TAAM national | | 2,61 | 2,06 | 1,38 | 1,25 |

La Commune a enregistré en 1994 un Taux d'Accroissement Annuel Moyen (TAAM) relativement élevé, en comparaison au TAAM national. Si le TAAM entre 1982-1994 était encore élevé à la Commune de Rissana Janoubia, ce taux sur la période 2004-2014 est relativement faible par rapport au TAAM national. Le tableau 2 nous permet d'analyser l'évolution des TAAM à l'échelle de la C.T Rissana Janoubia.

Tableau 5 : Données démographiques de la CR par Mechiakhat et par douar

| Mechiakhat | Douar | Nombre de foyers | Population | % de foyers du douar par rapport aux foyers de la Mechiakhat (%) |
|-------------------------|-----------------|------------------|------------|--|
| Ouled Mesbah 1 | Bdaoua Chejra | 209 | 1283 | 6,15% |
| | Ouled Mesbah | 500 | 2929 | 14,70% |
| | Ouled Kellaï | 185 | 734 | 5,44% |
| | Bghadda Bahria | 165 | 1039 | 4,85% |
| | Bghadda Charkia | | | |
| Total Mechiakhat | | 1383 | 9309 | 49,49% |
| Ouled Ben Sayd 2 | Ouled Ben Sayd | 273 | 1773 | 22,41% |
| | Lkhmamla | 140 | 558 | 4,12% |
| | Ouled Yahia | 180 | 989 | 5,29% |
| | Dossé (12) | 36 | 320 | 1,06% |
| Total Mechiakhat | | | | |
| Mouarâ Kantra 3 | Mouarâ Kantra | 134 | 821 | 3,94% |
| | Kahanna | 250 | 1332 | 7,35% |
| | Gharbia Sella | 240 | 1171 | 7,06% |
| Total Mechiakhat | | | | |
| Touajna 4 | Ouled Khalkhal | 55 | 404 | 1,62% |
| | Elâmayr Elboyd | 145 | 1008 | 4,26% |
| | Lkhouarra | 138 | 645 | 4,06% |
| | Touajna | 262 | 1304 | 7,70% |
| Total Mechiakhat | | 1209 | 6581 | 50,51% |
| Total Commune | | 2 924 | 16 366 | - |

Rissana Janoubia est constituée de quatre (04) mechiakhats totalisant 16 douars dont les plus importants en terme de population sont :

- Ouled Mesbah (14,70% des foyers de la CR soit 2929 habitants)
- Ouled Ben Sayd (22,41% des foyers de la CR soit 1773 habitants)

La densité de la population à la C.T. Rissana Janoubia est de 156 habitants par km².

2. Milieu physique

2.1. Climat

Le climat de la CR est de type continental marqué par des irrégularités pluviométriques interannuelles et intra annuelles. Cette zone est classée dans l'étage bioclimatique sub-humide à hiver tempéré. La moyenne annuelle des précipitations est de l'ordre de 697 mm. La température minimale moyenne est de 10,8°C et la température annuelle maximale est de 29°C (CDA906). La vitesse moyenne annuelle des vents est de l'ordre de 25 km/h. On note aussi la présence de brouillard et de rosée.

2.2. Relief

Le territoire de la Commune est dominé par des reliefs à basse altitude comme les plateaux et les plaines. Il est situé dans la plaine alluviale du bas Loukkos et peut être divisé en deux zones distinctes :

- La région occidentale formée de sols tirsifiés dont la topographie plane que donne naissance à la formation des surfaces marécageuses lors des crues de l'oued El Makhazine et de ses affluents ;
- La zone orientale à topographie peu accidentée et présentant des sols argileux et parfois caillouteux sur lesquels un périmètre de reboisement en Eucalyptus domine l'occupation du sol.

L'importance de chaque formation de reliefs en terme de superficie occupée du territoire communal est représentée dans la figure suivante.

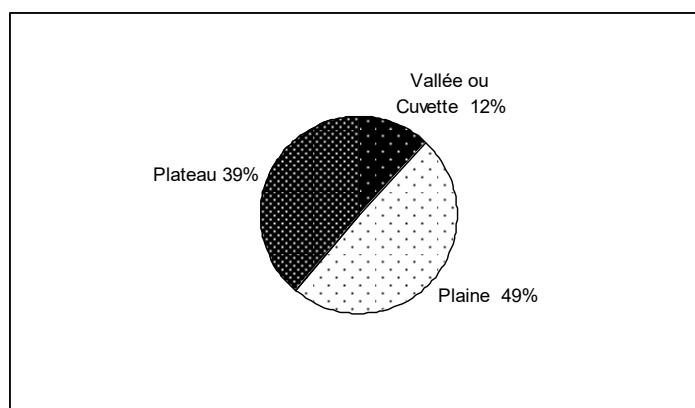

Graphique 1 : Formation de reliefs de la CT

2.3. Ressources en eau

La Commune est caractérisée par la faiblesse de la nappe phréatique. Pour les eaux superficielles, on signale l'existence de plusieurs affluents dont les plus importants sont : Makhazen, Boufekran et Loukkos.

1. Réseau de communication

La Commune territoriale de Rissana Janoubia est desservie par :

- La route provinciale RP 4402 menant de Larache au nord ;
- La route régionale RR 415 menant à Ksar El Kébir au sud.

Cependant, ces axes goudronnés ne permettent pas l'ouverture durable de la Commune rurale sur le territoire interne et externe de la province de Larache du fait de la nature du sol instable et non perméable. En outre, ces routes reçoivent des quantités très importantes de précipitation qui altèrent le revêtement.

Les douars situés dans l'espace interne du territoire communal sont liés à ces axes par des pistes qui ne permettent généralement l'accès que par des véhicules type Land-rover. L'accès par les petits véhicules est généralement difficile. Ces pistes nécessitent des aménagements afin d'assurer le transit aisé des habitants de ces douars. Les douars localisés à proximité des routes principales précédemment citées, sont desservis par des pistes généralement carrossables mais elles connaissent des points noirs rendant difficile le passage des véhicules pendant les périodes pluvieuses. Le tableau ci-dessous présente la distance séparant chaque douar à la route goudronnée la plus proche.

Tableau 6: Distance entre les douars de la Commune et la route goudronnée

| Douar | Distance de la piste (en Km) | Etat des pistes |
|-----------------|------------------------------|-----------------|
| Bdaoua Chejra | 5 | Carrossable |
| Ouled Mesbah | 6 | Carrossable |
| Ouled Kellaï | 4 | Carrossable |
| Bghadda Charkia | 3 | Non carrossable |
| Bghadda Charkia | 4 | Non carrossable |
| Mouarâ Kantra | 1,5 | Carrossable |
| Kahanna | 0 | Carrossable |
| Gharbia Sella | 0 | Carrossable |
| Ouled Ben Sayd | 4 | Carrossable |
| Lkhmamla | 3 | Carrossable |
| Ouled Yahia | 0 | Carrossable |
| Dossé (12) | 0,3 | Carrossable |
| Ouled Khalkhal | 1,5 | Carrossable |
| Elâmayr Elboyd | 13 | Carrossable |
| Lkhouarra | 15 | Non carrossable |
| Touajna | 15 | Carrossable |

2. Adduction en eau potable

L'approvisionnement en eau potable pour la majorité de la population de la Commune est assuré par des sources d'eau, des puits et des châteaux d'eau. Certains foyers ont commencé à bénéficier du réseau de distribution d'eau potable par un branchement individuel à ce réseau et ce dans le cadre d'un programme qui a été lancé par l'office national d'eau potable (ONEP) en partenariat avec la Province de Larache et le conseil régional qui a envisagé la couverture de tous les douars de la province de Larache en cette matière vitale.

3. L'électrification

Le programme PERG a permis la mise sous tension de toutes les localités faisant partie du territoire administratif de la Commune. Le taux de branchement varie entre 95 % et 100 %.

Tableau 7 : Taux de branchement par douar

| Douars | Nombre foyers | Date de branchement | Nombre de foyers Branchés | % de foyers branchés |
|----------------|---------------|---------------------|---------------------------|----------------------|
| Bdaoua Chejra | 209 | 2003 | 199 | 95,0% |
| Ouled Mesbah | 500 | 2003 | 450 | 90,0% |
| Ouled Kellaï | 185 | 2003 | 185 | 100,0% |
| Bghadda | 165 | 2003 | 165 | 100,0% |
| Mouarâ Kantra | 134 | 2003 | 130 | 97,0% |
| Kahanna | 250 | 2003 | 243 | 97,0% |
| Gharbia Sella | 240 | 2003 | 238 | 99,0% |
| Ouled Ben Sayd | 762 | 2003 | 747 | 98,0% |
| Lkhmamlâ | 140 | 2003 | 137 | 98,0% |
| Ouled Yahia | 180 | 2004 | 178 | 99,0% |
| Dossé (12) | 36 | 1987 | 36 | 100,0% |
| Ouled Khalkhal | 55 | 2005 | 54 | 99,0% |
| Elâmayr Elboyd | 145 | 2003 | 144 | 99,0% |
| Lkhouarra | 138 | 2005 | 137 | 99,0% |
| Touajna | 262 | 2004 | 259 | 99,0% |

Bien que tous les douars soient électrifiés, on note l'insuffisance de l'éclairage public ;

4. L'assainissement solide et liquide

| | Foyers branchés au réseau d'assainissement liquide | Foyers utilisant les fosses septiques et puits perdus ou autres | Douars ayant un système de collecte des ordures ménagères | Nombre de véhicules réservés à la collecte des ordures | Décharge publique pour ordures ménagères |
|--------|--|---|---|--|--|
| nombre | 0 | 2964 | 0 | 0 | - |
| En % | 0 | 100 | 0 | | |

La non existence de système de collecte des ordures ménagères et l'insuffisance des bacs de collecte des déchets ménagers provoquera sans doute la dégradation de l'environnement naturel.

1. Education et formation

Les taux d'analphabétisme sont particulièrement élevés dans la Commune pour les hommes (69,7%) et davantage encore pour les femmes (89%). Ces taux dépassent largement les moyennes provinciales (respectivement 52,3% et 77,9%) et nationales (respectivement 46% et 74,5%, Maroc rural).

Tableau 8 : Taux d'analphabétisme dans la CT de Rissana Janoubia

| | Sexe | Taux d'analphabétisme (%) |
|----------------------------------|--------------|---------------------------|
| Maroc rural | Masculin | 46,0 |
| | Féminin | 74,5 |
| | Total | 60,5 |
| Larache (province rurale) | Masculin | 52,3 |
| | Féminin | 77,9 |
| | Total | 64,9 |
| Rissana Janoubia | Masculin | 69,7 |
| | Féminin | 89,0 |
| | Total | 79,2 |

1.1. Infrastructure de base

La Commune territoriale de Rissana Janoubia dispose de quatre groupes scolaires présentés dans le tableau ci-dessous

Tableau 9 : Groupements scolaires de la CT de Rissana Janoubia

| Groupements Scolaires | Nombre d'annexes | Localisation |
|-----------------------|------------------|----------------|
| GS de Ibn Tofayle | 4 | Dossé (12) |
| GS de Mouarâa Kantra | 5 | Mouarâa Kantra |
| GS de Touajna | 3 | Touajna |
| GS de Ouled Ben Sayd | 4 | Ouled Ben Sayd |

La Commune territoriale dispose de 58 salles de scolarité dont seulement 53 sont utilisées pour la scolarisation. On a donc une moyenne de 12,75 salles par groupement scolaire. Cette moyenne reste insuffisante sachant que le nombre moyen d'élèves par salle est de 35 et que 27% des classes sont des classes communes. La répartition des classes par GS est comme suit :

Tableau 10 : Répartition des classes sur les GS de la CT de Rissana Janoubia

| Groupements Scolaires | Nombre de salles |
|-----------------------|------------------|
| GS de Ibn Tofayle | 17 |
| GS de Mouarâa Kantra | 16 |
| GS de Touajna | 9 |
| GS de Ouled Ben Sayd | 16 |

Concernant les équipements administratifs, tous les groupements scolaires disposent d'une salle utilisée pour le bureau du directeur et des archives, pour classer les documents à la fois de la direction et des élèves.

1.2. Potentiel humain

Le nombre d'instituteurs dans ces groupements scolaires est évalué à 90, répartis sur les groupements scolaires de la façon suivante :

Tableau 11 : Répartition des instituteurs sur les GS de la CT de Rissana Janoubia

| Groupements Scolaires | Nombre d'instituteur |
|-----------------------|----------------------|
| GS de Ibn Tofayle | 30 |
| GS de Mouarâa Kantra | 32 |
| GS de Touajna | 12 |
| GS de Ouled Ben Sayd | 16 |

Le tableau suivant montre les élèves issus de la Commune de Rissana Janoubia par niveau scolaire.

Tableau 12 : Nombre total des élèves de Rissana Janoubia selon le niveau scolaire

| Niveau scolaire | 1 ^{er} niveau | 2 ^{ème} niveau | 3 ^{ème} niveau | 4 ^{ème} niveau | 5 ^{ème} niveau | 6 ^{ème} niveau |
|-----------------|------------------------|-------------------------|-------------------------|-------------------------|-------------------------|-------------------------|
| Effectif Total | 526 | 408 | 293 | 258 | 177 | 130 |
| Nbre de garçons | 261 | 217 | 138 | 123 | 70 | 53 |
| Nbre de filles | 265 | 191 | 155 | 135 | 107 | 77 |

2. Santé

La Commune de Rissana Janoubia dispose d'un centre de santé situé au centre de la Commune. Ce centre de santé a été construit en juillet 2003. L'équipe médicale du centre se compose d'un médecin et deux infirmières.

2.1. Bénéficiaires

Compte tenu de la localisation du centre de santé, ce sont essentiellement les douars Ouled Mesbah, Ouled Ben Sayd, Mouarâa Kantra, Bghadda Charkia, Bghadda Bahria, Kahanna et Ouled Yahia qui bénéficient de ces services. La population des autres douars se rend au centre de santé de Rissana Chamalia ou à la ville de Ksar El Kébir et Larache.

Cependant le centre de santé ne dispose pas d'eau potable. Ainsi, ce dispensaire dépend entièrement du centre de santé de Rissana Chamalia.

Le graphe ci-dessous montre que le nombre de consultations augmente essentiellement pendant l'été et l'hiver à cause des maladies saisonnières (grippe, diarrhée, etc.). La majorité de ces bénéficiaires sont des femmes (plus que 60%). En comparant le nombre de consultations médicales annuelles avec le nombre d'habitants de la Commune de Rissana Janoubia, il s'avère que la moyenne de consultations par habitant est de l'ordre de 0,39 fois/an.

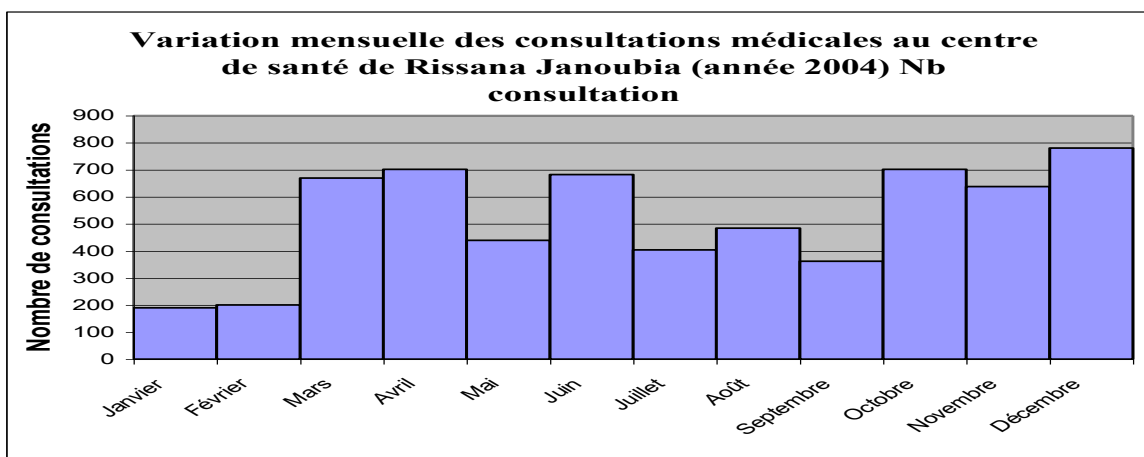

2.2. Infrastructures et équipements

Le centre de santé dispose de quatre salles, la salle d'attente, la salle de soin, la salle de consultation, le bureau du médecin, les sanitaires.

Le dispensaire ne dispose que de quelques matériels de base tels que deux tables d'examen, une balance, et un chariot, en plus d'un réfrigérateur .

2.3. Accouchement

En général, les femmes accouchent chez elles, mais en cas de complications, elles se rendent à l'hôpital de Ksar El Kébir ou de Larache quand il s'agit d'accouchement anormal.

3-Equipements socio-culturels :

Tableau 13 :Les centres Socio-Culturels de la Commune

| Nom | Nombre | Localisation |
|-------------------------|--------|----------------------|
| Centre de proximité | 1 | Centre de la Commune |
| Foyer féminin | 1 | Douar Touajna |
| Centre multifonctionnel | 1 | Douar Ouled Mesbah |

LES CAPACITES LOCALES

1. Organigramme de la Commune

A la tête de l'organigramme de la Commune, on trouve le président, qui chapeaute le secrétariat particulier, le secrétariat particulier du conseil et le directeur des services. Ce dernier encadre et contrôle du bureau d'ordre ainsi que les autres services de la Commune qui sont :

- ❖ le service du personnel ;
- ❖ le service des recettes ;
- ❖ le service des dépenses et comptabilité;
- ❖ le service du patrimoine communal ;
- ❖ le service technique
- ❖ le service d'urbanisme ;
- ❖ le service de l'état civil.

2. Le personnel de la Commune

Dans le tableau suivant, on trouve un résumé des affectations du personnel selon les services.

Tableau 14 : Le personnel de la Commune selon le service d'affectation

| Service | Effectif | Observation |
|---|----------|-------------------|
| Direction des services | 1 | |
| Secrétariat particulier du conseil | 1 | |
| Service des recettes | 1 | |
| Service du personnel | 1 | |
| Service des dépenses et comptabilité | 1 | |
| Service de l'état civil | 7 | |
| Service technique | 1 | |
| Service d'urbanisme | 1 | |
| le service patrimoine communal | 1 | |
| Chauffeurs, Gardien et nettoyeurs | 6 | |
| Bureau d'ordre | 1 | |
| Tribunal de première instance (Larache) | 1 | Mis à disposition |
| Cercle loukous | 1 | Mis à disposition |
| Rissana Chamalia | 1 | Mis à disposition |
| Caidat Sahel | 1 | Mis à disposition |

3. Les équipements de la Commune

Les équipements de la Commune sont illustrés au tableau suivant :

Tableau 15 : Equipements et mobiliers de la Commune

| Identification du matériel | Nombre |
|----------------------------|--------|
| Micro-ordinateur | 7 |
| Imprimante | 7 |
| Photocopieur | 2 |
| Bureau | 17 |
| Chaise | 60 |
| Armoire à clapet | 4 |
| Armoire coulissante | 7 |
| Armoire classeur | 5 |
| Coffre fort | 1 |
| Calculatrice Casio | 4 |
| Table de réunion complète | 1 |
| Bigue métallique de 6 ML | 45 |

| | |
|--|-----|
| Micro de table | 20 |
| BAF de 60 W | 6 |
| Micro baladeur | 2 |
| Table de mixage avec amplificateur intégré | 1 |
| Fiche canon | 24 |
| Câble spécial | 200 |
| Câble haut parleur | 200 |
| Kit d'enregistrement graveur | 2 |
| Vidéo projecteur | 1 |
| Rideau Data show | 1 |
| Barrière en acier | 60 |
| Portrait de Sa Majesté le Roi sur bache recto verso | 1 |
| Télévision numérique FHD de 60 pouces compris table TV | 1 |
| Tente caidale | 2 |
| Chaise royale | 70 |
| Table ronde | 7 |
| Tapis | 20 |
| Grande table de réunion | 1 |
| Chaise | 24 |
| Bureau ministériel | 1 |
| Fauteuil visiteur | 1 |
| Ordinateur de bureau DELL OPTI PLEX | 4 |
| Ecran LED DELL P2417H Serie P de 60.5 CM | 4 |
| Imprimante multifonction HP LASER JET PRO M130 | 4 |
| PC Portable ACER ASPIRE E5 | 1 |
| PC Portable HP INTEL (R) | 1 |
| Portrait de Sa Majesté le Roi 2,70 m*1,70 m avec trépied | 6 |
| Portrait de Sa Majesté le Roi 1,60 m*1,10 m avec trépied | 4 |
| Portrait de Sa Majesté le Roi 0,75 m*0,55 m | 10 |
| Motif lumineux décoratif (florale LED) | 21 |

Tableau 16 : Les véhicules de la Commune

| Identification du matériel (véhicule) | Nombre | Observation |
|---|--------|--------------|
| Toyota RAV4 (voiture du Président) | 1 | Mauvais état |
| Toyota Lj12 L (Ambulance) | 1 | Bon état |
| Peugeot Partner (voiture de service) | 1 | Bon état |
| Peugeot Expert Fourgon L1H1(ambulance de transport des morts) | 1 | Bon état |
| Iveco (Ambulance) | 1 | Bon état |
| Renault Master (transport scolaire) | 2 | Bon état |
| Renaut(transport scolaire) | 2 | Bon état |
| Citroen Jumper(transport scolaire) | 1 | Bon état |
| Iveco(transport scolaire) | 1 | Bon état |
| Iveco(transport scolaire) | 2 | Mauvais état |

4. Les élus

Tableau 17 : Composition du Conseil Communal

| Nom et prénom | Date de naissance | Niveau d'instruction | Appartenance politique | Fonction |
|-----------------------|-------------------|----------------------|------------------------|---------------------------------|
| Mustapha KHOUYA | 18/10/1955 | Secondaire | PUC | Président |
| Hassan CHAIB | 01/01/1961 | Secondaire | PUC | 1 ^{er} vice Président |
| Rachid BAKHADA | 02/06/1979 | Secondaire | PUC | 2 ^{ème} président |
| Mohamed EL JARI | 1975 | Secondaire | PUC | 3 ^{ème} vice président |
| Radia BOUTALEB | 10/08/1993 | Secondaire | Istiqlal | 4 ^{ème} vice président |
| Aicha DAOUIA | 01/01/1973 | Primaire | PUC | 5 ^{ème} vice président |
| M'barek EL HAFIAN | 01/01/1974 | Lire et écrire | PUC | 6 ^{ème} vice président |
| Abdellaziz BENTALEB | 01/01/1961 | Lire et écrire | PUC | Secrétaire |
| Taieb EL KARDI | 02/07/1971 | Lire et écrire | PUC | Secrétaire adjoint |
| Sara khouya | 01/01/1991 | Universitaire | PUC | Conseiller |
| Mohamed CHAKIK | 01/01/1963 | Illettré | PUC | Conseiller |
| Abdelaziz EL JELLOULI | 07/01/1964 | Universitaire | Istiklal | Conseiller |

| | | | | |
|---------------------|------------|----------------|----------|------------------|
| M'barek ELHAYADI | 01/01/1952 | Secondaire | Istiklal | Conseiller |
| Rachid BIHI | 01/03/1990 | Universitaire | PJD | Président de c.p |
| Mohamed ELKHARBOUYI | 01/01/1959 | Illettré | Istiklal | Conseiller |
| M'hamed ELARAIBI | 01/01/1972 | Illettré | PUC | Président de c.p |
| Abdeslam RILA | 01/01/1963 | Illettré | PUC | Conseiller |
| Ahmed SEHIMI | 01/01/1954 | Secondaire | Istiklal | Président de c.p |
| Abdeslam BENKACEM | 01/01/1952 | Universitaire | Istiklal | Conseiller |
| Abdellah ELGALAF | 01/01/1959 | Lire et écrire | PUC | Président de c.p |
| Zohra HALIMI | 25/03/1984 | Illettrée | PUC | Conseiller |
| Bouselham BERRIDA | 01/01/1945 | Lire et écrire | Istiklal | Conseiller |
| Mustapha BALIONE | 10/04/1991 | Lire et écrire | Istiklal | Conseiller |
| Mohamed HAMOUDA | 01/01/1964 | Illettré | Istiklal | Conseiller |
| Aziz TAMAMA | 01/01/1974 | Illettré | Istiklal | Conseiller |
| Mustapha EL HARRARI | 02/03/1978 | Lire et écrire | Istiklal | Conseiller |

5. Capacité financière

Tableau 18 : Ratios financiers

| | 2015 | 2016 | 2017 | 2018 | 2019 | 2020 |
|-------------------------|---------------------|---------------------|---------------------|---------------------|---------------------|---------------------|
| Recettes | 8 938 074,83 | 9 969 672,68 | 9 444 029,83 | 7 604 471,69 | 6 516 820,56 | 6 402 147,25 |
| Fonctionnement | 4 767 154,82 | 4 968 514,22 | 5 001 648,34 | 4 776 136,63 | 4 759 763,16 | 4 711 378,67 |
| Equipement | 4 170 920,01 | 5 001 158,46 | 4 442 381,49 | 2 828 335,06 | 1 757 057,40 | 1 690 768,58 |
| Dépenses | 5 217 983,38 | 6 466 704,42 | 7 726 770,47 | 6 282 823,02 | 5 213 762,97 | 4 890 354,74 |
| Fonctionnement | 4 767 154,82 | 4 968 514,22 | 5 001 648,34 | 4 776 136,63 | 4 759 763,16 | 4 711 378,67 |
| Equipement | 450 828,56 | 1 498 190,20 | 2 725 122,13 | 1 506 686,39 | 453 999,81 | 178 976,07 |
| Excédent | 3 720 091,45 | 3 502 968,26 | 1 717 259,36 | 1 321 648,67 | 1 303 057,59 | 1 511 792,51 |
| Indépendance financière | 41,62% | 35,14% | 18,18% | 17,38% | 20,00% | 23,61% |

5.1. Analyse des recettes de la commune

Tableau 19 : Recettes de la commune

| Nature des recettes | 2015 | 2016 | 2017 | 2018 | 2019 | 2020 |
|--|--------------|--------------|--------------|--------------|--------------|--------------|
| Taxe de légalisation des signatures et de certification des documents | 868,00 | 1 248,00 | 4 410,00 | 5 276,00 | 4 540,00 | 3 910,00 |
| Droits d'état civil | 3 530,00 | 4 370,00 | 4 660,00 | 9 868,00 | 11 450,00 | 7 730,00 |
| Produit des ventes d'objet mobiliers ou matériaux hors service | - | - | 100,00 | - | - | - |
| Droits de fourrière | 9 100,00 | - | - | 620,00 | 680,00 | 1 650,00 |
| Part dans le produit de la T.V.A | 4 567 000,00 | 4 567 000,00 | 4 567 000,00 | 4 567 000,00 | 4 617 000,00 | 4 567 000,00 |
| Remboursement des frais de transport effectués par l'ambulance communale | 120,00 | 2 350,00 | - | - | - | - |
| Taxe sur les opérations de construction | 62 370,00 | 60 790,00 | 314 700,00 | 41 168,00 | 30 420,00 | 6 400,00 |
| Produit de location d'immeubles à usage d'habitation | 12 101,34 | 14 050,66 | 7 600,00 | 3 600,00 | 20 216,00 | 7 900,00 |
| Taxe sur les débits de boissons | 5 777,36 | 13 424,75 | - | 11 214,12 | 2 685,00 | 3 760,07 |
| Taxe sur l'extraction des produits de carrières | - | 156 179,07 | - | - | - | - |

| | | | | | | |
|--|---------------------|---------------------|---------------------|---------------------|---------------------|---------------------|
| Impôt des patentes | 5 023,24 | - | - | 5 886,00 | - | 747,88 |
| Taxe professionnelle | 5 664,00 | 2 304,00 | 4 159,20 | 21 312,00 | 6 528,00 | 3 072,00 |
| Produit de location des locaux à usage commercial ou professionnel | 9 725,00 | 3 746,00 | 5 918,00 | 2 560,00 | 1 932,00 | - |
| Produit du domaine forestier relevant du territoire communal | - | - | 480,00 | - | 7 440,00 | 36 800,00 |
| Taxe sur les licences de taxis et de cars de transport public de voyageurs | 4 027,50 | - | - | - | - | - |
| Taxe sur le transport public de voyageurs (CA) | - | - | - | 1 976,00 | 4 041,00 | 5 432,00 |
| Droit de stationnement sur les véhicules affectés à un transport public de voyageurs | 5 592,50 | - | 6 285,00 | 670,25 | 2 581,00 | - |
| Produit des intérêts des fonds placés au trésor | 53 938,33 | 50 947,96 | 52 990,39 | 51 026,26 | 38 250,16 | 30 408,66 |
| Participations MEN | 1 102,25 | - | - | - | - | - |
| Recettes imprévues et diverses | 5 988,22 | 2 155,78 | 33 345,75 | 53 960,00 | 12 000,00 | 36 568,06 |
| Versement de la deuxième partie du budget | 15 227,08 | 89 948,00 | - | - | - | - |
| Total 1ère partie | 4 767 154,82 | 4 968 514,22 | 5 001 648,34 | 4 776 136,63 | 4 759 763,16 | 4 711 378,67 |
| Excédent de la première partie | 1 526 603,98 | 881 067,01 | 939 413,23 | 311 075,70 | 435 408,73 | 387 710,99 |
| Excédent de l'année précédente | 2 628 911,28 | 3 720 091,45 | 3 502 968,26 | 1 717 259,36 | 1 321 648,67 | 1 303 057,59 |
| Participation MEN | 15 404,75 | - | - | - | - | - |
| Participation INDH | - | 400 000,00 | - | 800 000,00 | - | - |
| Total 2ème partie | 4 170 920,01 | 5 001 158,46 | 4 442 381,49 | 2 828 335,06 | 1 757 057,40 | 1 690 768,58 |
| Total général des recettes | 8 938 074,83 | 9 969 672,68 | 9 444 029,83 | 7 604 471,69 | 6 516 820,56 | 6 402 147,25 |

Tableau 20 : Classification simple des recettes par rubrique

| Nature des recettes | 2015 | 2016 | 2017 | 2018 | 2019 | 2020 |
|--|---------------------|---------------------|---------------------|---------------------|---------------------|---------------------|
| Taxes et droits | 200 154,82 | 401 514,22 | 434 168,34 | 209 136,63 | 135 323,16 | 107 578,67 |
| Produit du domaine forestier relevant du territoire communal | - | - | 480,00 | - | 7 440,00 | 36 800,00 |
| Part dans le produit de la T.V.A | 4 567 000,00 | 4 567 000,00 | 4 567 000,00 | 4 567 000,00 | 4 617 000,00 | 4 567 000,00 |
| Total général | 4 767 154,82 | 4 968 514,22 | 5 001 648,34 | 4 776 136,63 | 4 759 763,16 | 4 711 378,67 |

5.2. Analyse des dépenses de la commune

Tableau 21 : Dépenses de la commune

| Nature des dépenses | 2015 | 2016 | 2017 | 2018 | 2019 | 2020 |
|---|--------------|--------------|--------------|--------------|--------------|--------------|
| Indemnités au président et aux conseillers y ayant droit | 66 000,00 | 72 000,00 | 525 666,66 | 282 600,00 | 284 400,00 | 284 400,00 |
| Frais de déplacement du président et des conseillers à l'intérieur du Royaume | 20 000,00 | 20 000,00 | 19 920,00 | 30 000,00 | 30 000,00 | - |
| Frais d'assurance des membres | - | 10 000,00 | 10 000,00 | 10 000,00 | 10 000,00 | 10 000,00 |
| Achat de petit matériel fongible de décoration et de pavoisement | - | 4 992,00 | 4 944,00 | 4 896,00 | 4 890,00 | - |
| Achat d'objets d'art ou cadeaux remis en prix ou cadeaux remis aux délégations étrangères | 3 999,60 | - | 3 900,00 | 3 900,00 | 3 900,00 | - |
| Frais d'hébergement, de restauration et de réception | 29 700,00 | 29 260,00 | 29 260,00 | 29 106,00 | 29 601,00 | - |
| Abonnement aux réseau d'eau et d'électricité | - | - | 1 947,09 | - | - | - |
| Traitements et indemnités permanentes du personnel titulaire et assimilés | 2 329 641,88 | 2 796 122,30 | 2 420 111,25 | 2 820 827,53 | 2 623 221,12 | 2 756 200,78 |
| Salaires du personnel occasionnel | 9 575,14 | 9 134,63 | 9 204,36 | 14 922,22 | 13 248,70 | - |
| Indemnités pour travaux supplémentaires | 5 800,00 | 5 984,00 | 6 000,00 | 2 000,00 | 5 924,00 | - |
| Indemnités pour travaux pénibles et salissants | 16 252,46 | 28 854,15 | 30 076,27 | 20 171,44 | 23 129,87 | 24 388,92 |
| Participations patronales à la caisse marocaine de retraite (C.M.R.) | 219 263,64 | 272 344,51 | 248 515,95 | 347 544,92 | 343 635,37 | 363 446,28 |
| Participations patronales au régime collectif d'allocation de retraite (R.C.A.R.) | 1 149,00 | 1 096,12 | 1 104,48 | 1 790,60 | 1 589,80 | - |
| Participations patronales aux organismes de prévoyance sociale (CNOPS) | 51 919,03 | 62 286,25 | 49 646,34 | 59 319,12 | 55 926,78 | 59 216,30 |
| Prime de naissance | - | 1 500,00 | 450,00 | - | - | - |
| Frais de déplacement à l'intérieur du Royaume | 14 980,00 | 14 960,00 | 20 000,00 | 23 780,00 | 19 960,00 | - |
| Location de matériel de transport et engins | - | 24 960,00 | 24 060,00 | 23 400,00 | - | - |
| Entretien courant de bâtiments administratifs | 59 749,20 | 59 400,00 | 58 956,00 | 58 608,00 | 59 284,80 | - |
| Entretien et réparation courant de matériel informatique | 4 980,00 | 4 980,00 | 6 900,00 | 5 820,00 | 6 804,00 | 6 810,00 |
| Fournitures de bureau, produits d'impression, papeterie et imprimés | 26 988,00 | 27 000,00 | 29 640,00 | 29 632,80 | 29 666,40 | 29 640,00 |
| Fournitures pour matériel technique et informatique | 14 916,00 | 14 988,00 | 19 692,00 | 19 790,40 | 19 788,00 | 19 716,00 |
| Achat de carburants et lubrifiants | 34 999,73 | 61 900,18 | 39 515,01 | 44 521,29 | 49 495,08 | 49 447,61 |
| Pièces de rechange et pneumatique pour les véhicules et engins | - | 19 688,82 | 19 792,17 | 19 704,00 | 19 800,00 | 19 800,00 |
| Entretien et réparation de véhicules et engins | - | 19 944,00 | 9 800,00 | 9 800,00 | 9 882,00 | 9 306,00 |
| Frais d'assurance de véhicules et engins | 9 975,28 | 12 240,75 | 14 106,13 | 23 767,71 | 59 155,81 | 80 914,39 |
| Achat de produits bruts des carrières | 99 360,00 | 69 120,00 | 64 020,00 | 79 200,00 | 79 200,00 | - |
| Achat de chaux | 998,40 | - | - | - | - | - |

| | | | | | | |
|---|---------------------|---------------------|---------------------|---------------------|---------------------|---------------------|
| Achat de produits désinfectants | 1 995,60 | - | - | - | - | - |
| Honoraires | - | - | 12 000,00 | 12 000,00 | 12 000,00 | - |
| Frais d'établissement des états de paie par d'autres organismes | - | 3 000,00 | 12 000,00 | 12 000,00 | 12 000,00 | 15 000,00 |
| Redevances d'électricité | - | 5 000,00 | 10 000,00 | 10 000,00 | 10 000,00 | 10 000,00 |
| Redevances d'eau | - | - | 3 000,00 | 3 000,00 | 10 000,00 | 10 000,00 |
| Taxes et redevances de télécommunication | 23 000,00 | 25 000,00 | 25 000,00 | 30 000,00 | 30 000,00 | 40 000,00 |
| Publicités, Annonces, insertion, frais de publication | 537,60 | - | 9 432,00 | 5 702,40 | 6 566,40 | - |
| Intérêts de l'emprunt contracté auprès du FEC | 1 101,44 | - | - | - | - | - |
| Subventions aux associations des oeuvres sociales du personnel | 10 000,00 | 10 000,00 | 10 000,00 | 10 000,00 | 10 000,00 | 10 000,00 |
| Aides et soutien aux associations | 60 000,00 | 210 000,00 | 130 000,00 | 190 000,00 | 250 000,00 | 185 000,00 |
| Achat d'habillement et de linge | - | - | - | - | - | 143 312,40 |
| Achat de fournitures scolaires | 2 999,74 | 2 999,50 | 2 960,40 | 2 931,50 | 2 901,30 | - |
| Achat de livres pour la remise en prix | 1 989,10 | - | 1 975,00 | 1 950,00 | 1 950,00 | - |
| Achat de buses et regards en fonte | 99 000,00 | 79 500,00 | 77 760,00 | 79 200,00 | 79 074,00 | - |
| Entretien d'installations d'eau publique | 19 680,00 | 19 812,00 | 19 800,00 | 19 800,00 | - | - |
| Entretien d'installations d'éclairage public | - | 39 780,00 | 19 680,00 | 19 500,00 | 19 800,00 | - |
| Redevances | - | 5 000,00 | 6 000,00 | 20 000,00 | 20 000,00 | 30 000,00 |
| Frais d'exécution des jugements et des convention de transaction | - | - | - | 16 315,00 | - | - |
| Versement à la province de Larache | - | - | 10 000,00 | 10 000,00 | 10 000,00 | - |
| Versement à l'établissement de coopération intercommunale "Oued El Makhazine" | - | - | - | - | 10 000,00 | 10 000,00 |
| Versement au compte RAMED | - | 44 600,00 | 45 400,00 | 57 560,00 | 57 560,00 | 157 069,00 |
| Versement de l'excédent à la 2ème partie | 1 526 603,98 | 881 067,01 | 939 413,23 | 311 075,70 | 435 408,73 | 387 710,99 |
| Total général | 4 767 154,82 | 4 968 514,22 | 5 001 648,34 | 4 776 136,63 | 4 759 763,16 | 4 711 378,67 |

3. La société civile

Tableau 22 : Les associations de La C.T de Rissana Janoubia

| Date de création | Nom de l'association | Le siège social |
|------------------|--|----------------------------|
| 03-11-2019 | Association Alhassania pour transport scolaire | Centre de Rissana Janoubia |
| 20-10-2019 | Association AlMohamadia pour transport scolaire | Centre de Rissana Janoubia |
| 23-07-2018 | Association Chams adoha pour transport scolaire | Douar ouled Mesbah |
| 28-04-2010 | Association des services culturelles et sociaux des fonctionnaires de Rissana Janoubia | Centre de Rissana Janoubia |
| 08-01-2016 | Association sidi Albarrimi | Douar touajna |
| 11-12-2009 | Association sidi abdellah ben hamed | Douar Gharbia Sella |
| 28-03-2016 | Association alwifaq | Douar ouled Bensaid |
| 25-01-2016 | Association Sidi bouraha | Douar Ouled Lklai |
| 08-04-2010 | Association ahidous folklor chaabi | Douar ouled Mesbah |

Tableau 23 : Les coopératives de La C.T de Rissana Janoubia

| Nom de la coopérative | Objectif et domaine d'intervention | Actions réalisées | Recettes et autres avantages |
|---|--|---|---|
| Coopérative de Mohammedia pour la Réforme Agraire | <ul style="list-style-type: none"> ▪ Réforme agraire pour le développement de l'agriculture marocaine | <ul style="list-style-type: none"> ▪ plantation d'oliviers ▪ achat du matériel agricole ▪ réhabilitation des pistes d'accès au douar | <ul style="list-style-type: none"> ▪ Cotisation des adhérents ▪ location des engins agricoles pour les adhérents ▪ primes étatiques ▪ exonération de crédits |
| Coopérative Agricole pour la collecte de lait | <ul style="list-style-type: none"> ▪ Organisation des éleveurs pour la collecte du lait ▪ Améliorer le conditionnement du lait ▪ Limiter les pertes de lait | <ul style="list-style-type: none"> ▪ achat d'un groupe électrogène, ▪ achat de deux bacs réfrigérateurs (2T et 1T) ▪ achat des 53 actions de Colainord | <ul style="list-style-type: none"> ▪ Frais d'adhésion : 4500 Dh (avec l'approbation de Colainord) ▪ cotisation des adhérents ▪ part sur la vente des aliments de bétail pour assurer le fonctionnement de la coopérative ▪ part sur la vente du lait pour assurer le fonctionnement de la coopérative |
| Coopérative Intissar pour les femmes productrices | <ul style="list-style-type: none"> ▪ préparation et l'emballage du coscos ▪ enseignement (analphabétisme-couture-broderie) | <ul style="list-style-type: none"> ▪ achat des matériaux concernant l'emballage du coscos | <ul style="list-style-type: none"> ▪ Nombre des adhérents : 22 ▪ Nombre de travailleurs : 07 ▪ Frais mensuel approximatif : 10500Dh. |

1. Systèmes de production agricole

L'agriculture repose sur une agriculture de subsistance basée sur la monoculture céréalière extensive. L'arboriculture fruitière sur les versants (oliviers, figuiers) est relativement peu développée. L'agriculture constitue l'activité principale des habitants de la CR, avec une SAU occupant 84,50% de la superficie communale. L'effectif des agriculteurs de la Commune est 1448 dont 31 femmes (RGA 1996) soit environ 65% de la population total¹.

La Commune rurale fait partie de l'espace d'intervention de l'Office Régional de Mise en Valeur Agricole de Loukkos (ORMVAL). Ce dernier a été créé 1975 par le Dahir portant loi n°1-74-238 du Rabia II 1395 (Avril 1975).

1.1. Occupation des sols

La superficie totale de la Commune est de 104,5 km². Cette superficie est occupée de la façon suivante :

Tableau 24 : Occupation du sol de la CR de Rissana Janoubia

| Occupation | Superficie (Ha) | (%) du territoire communal |
|---------------------------|-----------------|----------------------------|
| Superficie Agricole Utile | 8830 | 84,50 |
| Superficie Bour | 8342 | 79,83 |
| Superficie irriguée | 488 | 4,67 |
| Plantations fruitières | 187 | 1,79 |
| Jachère | 647 | 6,19 |
| Superficie de la forêt | 273 | 2,61 |
| Superficie des parcours | 92 | 0,88 |
| Superficie des Incultes | 421 | 4,03 |
| Total | 10450 | - |

1.2. Statut juridique des terres

La CR est caractérisée par une prédominance des terres Melk (95,61% de la SAU). Les terres domaniales et Habous ne dépassent pas 0,53% de la SAU.

Tableau 25 : Statut juridique des terres de la CR selon la RGA 1996

| Statut | Superficie (Ha) | % de la SAU |
|------------------|-----------------|-------------|
| Melk et assimilé | 8442 | 95,61 |
| Collectif | 341 | 3,86 |
| Habous | 41 | 0,46 |
| Domanial | 6 | 0,07 |

1.3. Mode de faire-valoir

Les exploitations de la CR ont un mode de faire-valoir direct à raison de 87,12 % de la SAU, alors que seulement 12,87% est exploité en mode de faire-valoir indirect (dont 9% en location).

Tableau 26 : Mode de faire-valoir des terres agricoles de la CR selon la RGA 1996

| Mode | Superficie (ha) | % de la SAU |
|---------------------|-----------------|-------------|
| Faire-valoir direct | 7693 | 87,12 |
| Location | 795 | 9 |
| Bail en nature | 342 | 3.87 |

1.4. Cultures pratiquées

Les céréales constituent l'axe principal de l'agriculture de la CR avec 48,91% d'occupation des terres agricoles. Cependant, les oléagineuses et les cultures industrielles occupent une SAU importante avec respectivement 19,86% et 10,79%.

Aussi, on note que l'arboriculture vient en dernière position avec seulement 1,04% de la SAU alors que les légumineuses, les cultures maraîchères et fourragères occupent des superficies agricoles allant de 2,07% et 5,03%.

Tableau 27 : Cultures pratiquées dans la CR de Rissana Janoubia selon la RGA 1996

| Culture | Superficie occupée (ha) | % de la SAU |
|------------------------|-------------------------|-------------|
| Céréales | 4320 | 48,91 |
| Légumineuse | 183 | 2,07 |
| Oléagineuse | 1754 | 19,86 |
| Cultures Industrielles | 953 | 10,79 |
| Fourrage | 440 | 4,98 |
| Cultures maraîchères | 444 | 5,03 |
| Plantation fruitière | 92 | 1,04 |
| Jachère | 647 | 7,32 |

1.5. Utilisation des facteurs de production

Au niveau de l'utilisation des facteurs de production, comme le montre le tableau suivant, le labour mécanique est pratiqué dans 40,75% des exploitations agricoles de la CR et la récolte mécanique dans 11,05% d'entre elles. La fertilisation chimique est rependue dans la zone à hauteur de 68,99 % des exploitations alors que l'utilisation des semences sélectionnées est faible puisqu'elle ne touche que 10,01%. Enfin, les produits phytosanitaires sont utilisés dans 41,09% des exploitations. Il est à noter que la CR fait partie d'une zone d'agriculture extensive.

Tableau 28 : Taux d'utilisation des facteurs de production selon la RGA 1996

| | Mécanisation des travaux de sol | Mécanisation de la moisson | Utilisation des engrais | Utilisation des SS | Utilisation des PP |
|---------------------------------|---------------------------------|----------------------------|-------------------------|--------------------|--------------------|
| Nombre d'agriculteurs concernés | 590 | 160 | 999 | 145 | 595 |
| % des exploitations | 40,75% | 11,05% | 68,99% | 10,01% | 41,09% |

NB : on a dénombré dans le RGA de 1996, 99 tracteurs, 337 motopompes et 5 moissonneuses batteuses.

1.6. Élevage

L'élevage dans la CR de Rissana Janoubia est relativement faible par rapport aux Communes de la zone. Les moyennes de têtes d'ovins caprins ainsi que des bovins sont deux fois moins élevées que les moyennes provinciales (bovins : 2,20 têtes/exploitation, ovins caprins : 10,30 têtes/exploitation selon RGA, 1996).

Tableau 29 : Effectif du cheptel et des équidés de la CR selon la RGA 1996

| | Bovins | Ovins caprins | Chevaux | Mulets | Anes |
|-----------------------------------|--------|---------------|---------|--------|------|
| Effectif | 1380 | 6370 | 59 | 393 | 939 |
| Moyenne de têtes par exploitation | 0,95 | 4,40 | 0,04 | 0,27 | 0,65 |
| Moyenne provinciale/exploitation | 2,2 | 8,98 | 0,18 | 0,52 | 0,43 |

2. Activités forestières

2.1. Potentiel forestier

La forêt de la CR n'occupe que 2,61% du territoire de la CR. Elle fait partie de la forêt Sahel Menzla qui s'étend en grande partie sur le territoire de la CR de Sahel. Cette forêt couvre une superficie de l'ordre de 5067,79 ha (Centre de Développement Forestier, 2006) et est constituée essentiellement de chêne liège et d'eucalyptus.

2.2. Caractéristiques du gibier

Cette forêt constitue une réserve naturelle pour de nombreuses espèces animales comme le perdreau, le lièvre, le sanglier, la caille, le pigeon, la bécasse, la palombe, etc.

3. Activités commerciales

La Commune de Rissana Janoubia ne dispose pas de souk et ne compte que des petites activités pérennes qui se situent dans les douars (17 boutiquiers pour les besoins courants du ménage) et au siège de la Commune (café, téléboutique, dépôt pour la fabrication et la commercialisation des briquets et un local de la poste non exploité). Excepté l'activité commerciale concentrée au niveau de centre de la Commune rurale, il existe au moins 40 boutiquiers qui se répartissent dans la plupart des douars de la Commune. Ces épiciers assurent l'approvisionnement des habitants des différents douars pour les produits alimentaires les plus nécessaires durant la semaine. Il existe également d'autres activités commerciales au niveau des douars qui sont un ferronnier au douar de Ouled Mesbah, six ferronniers au douar de Ouled Ben Sayd et trois au douar de Ouled Yahia ;

Vu le manque d'infrastructures commerciales de proximité, la CT de Rissana Janoubia a créé un complexe commercial au centre de la Commune constitué de 18 boutiques commerciales et 02 cafés pour contribuer à l'amélioration de l'activité commerciale Rissana Janoubia Centre. Ces infrastructures ont été créés dans le cadre de l'Initiative Nationale de Développement Humain (INDH 2017).

SOMMAIRE

| | |
|---|----|
| CARACTERISTIQUES GENERALES | 2 |
| 1. Données de cadrage | 2 |
| 1.1. Historique | 2 |
| 1.2. Localisation géographique..... | 2 |
| 1.3. Données démographiques..... | 2 |
| 2. Milieu physique | 4 |
| 2.1. Climat | 4 |
| 2.2. Relief | 4 |
| 2.3. Ressources en eau..... | 4 |
| INFRASTRUCTURE ET SERVICES DE BASE | 5 |
| 1. Réseau de communication..... | 5 |
| 2. Adduction en eau potable | 5 |
| 3. L'électrification | 5 |
| 4. Assainissement solide et liquide..... | 6 |
| SERVICES ET EQUIPEMENTS DE SANTE ,EDUCATION ET SOCIO-CULTURELS | 7 |
| 1. Education et formation | 7 |
| 1.1. Infrastructure de base | 7 |
| 1.2. Potentiel humain..... | 7 |
| 2. Santé | 8 |
| 2.1. Bénéficiaires | 8 |
| 2.2. Infrastructures et équipements..... | 8 |
| 2.3. Accouchement | 9 |
| 3. Equipements socio-Culturels..... | 9 |
| LES CAPACITES LOCALES | 10 |
| 1. Organigramme de la Commune..... | 10 |
| 2. Le personnel de la Commune | 10 |
| 3. Les équipements de la Commune..... | 10 |
| 4. Les élus..... | 11 |
| 5. Capacité financière : analyse des comptes administratifs | 12 |
| 5.1. Analyse des recettes de la Commune | 12 |
| 5.2. Analyse des dépenses de la Commune..... | 14 |
| 3. La société civile..... | 16 |
| LE TISSU ECONOMIQUE LOCAL | 17 |
| 1. Systèmes de production agricole | 17 |
| 1.1. Occupation des sols | 17 |
| 1.2. Statut juridique des terres | 17 |
| 1.3. Mode de faire-valoir | 17 |
| 1.4. Cultures pratiquées | 18 |
| 1.5. Utilisation des facteurs de production | 18 |
| 1.6. Élevage | 18 |
| 2. Activités forestières | 19 |
| 2.1. Potentiel forestier..... | 19 |
| 2.2. Caractéristiques du gibier..... | 19 |
| 3. Activités commerciales | 19 |