

CARACTERISTIQUES GENERALES

1. Données de cadrage

1.1. Historique

La Commune Territoriale de Rissana Janoubia fait partie du groupe de Communes nées du découpage administratif de 1992. Avant, elle faisait partie de la Commune de Tlat Rissana. Celle-ci a été divisée en deux entités : Commune Rissana Janoubia et Commune Rissana Chamalia.

1.2. Localisation géographique

La Commune Territoriale de Rissana Janoubia est située au Nord-est de la ville de Larache. Les Communes limitrophes sont du **Nord** par la C.T. **Sahel**; du **Sud** par la C.T. **Souaken**, C.T. **Ouled Ouchih** et C.T. **Zouada**; de l'**Ouest** par la C.T. **Laouamra**; de l'**Est** par la C.T. **Rissana Chamalia** et C.T. **Bni Guerfet**.

La superficie totale de la Commune est de **104,5 Km²**. et l'éloignement du chef lieu de la Commune par rapport au:

- ❖ Caïdat de Rissana : 08 km
- ❖ Cercle Oued El Makhazine : 35 km
- ❖ Province de Larache: 22 km
- ❖ Wilaya de Tanger-Tétouan-Al Hoceïma : 100 Km
- ❖ Villes les plus proches : Ksar El Kébir (22 km) et Larache (22 km)
Tanger (100 km) et Tétouan (100 km)
- ❖ Gare ferroviaire la plus proche : Rissana Chamalia (08 km)
- ❖ Gares routières les plus proches : Ksar El Kébir (22 km) et Larache (22 km)
- ❖ Aéroport le plus proche : Tanger (100 Km)
- ❖ Port le plus proche : Larache (22 km)
- ❖ Code Postal : 92272

La CT Rissana Janoubia est traversée par la route régionale RR 415 sur une longueur approximative de 16 km débutant de la CT Sidi El Yamani (Province de Tanger) et allant vers la ville de Ksar El Kébir (Province de Larache). Elle est aussi délimitée du nord par la route provinciale RP 4402 venant de la ville de Larache vers la CT Bni Guerfet passant par le territoire de la CT Sahel et la CT Rissana Chamalia.

1.3. Données démographiques

La CT de Rissana Janoubia compte **16 366 habitants** (RGPH 2014) répartis sur les 16 douars. Le nombre de ménages est de **2 924** soit une moyenne de **5,5** individus par ménage. Les prévisions de l'effectif de la population de la C.R en **2021** seront de **17 153** habitants. Le tableau 1 ci-dessous présente la répartition de la population selon les tranches d'âge.

Tableau 1: Répartition de la population par tranche d'âge (RGPH 2014)

	Sexe	Population	0-4		5-9		10-14		15-19	
Rissana Janoubia	Masculin	8 428	924	11.0%	872	10.3%	981	11.6%	871	10.3%
	Féminin	7 929	873	11.0%	825	10.4%	918	11.6%	873	11.0%
		Population	20-24		25-29		30-34		35-39	
	Masculin	8 428	956	11.3%	822	9.8%	600	7.1%	475	5.6%
	Féminin	7 929	875	11.0%	709	8.9%	591	7.5%	439	5.5%
		Population	40-44		45-49		50-54		55-59	
	Masculin	8 428	392	4.7%	336	4.0%	345	4.1%	260	3.1%
	Féminin	7 929	391	4.9%	317	4.0%	313	3.9%	224	2.8%
		Population	60-64		65-69		70-74		75 et +	
	Masculin	8 428	215	2.6%	120	1.4%	92	1.1%	167	2.0%
	Féminin	7 929	178	2.2%	119	1.5%	122	1.5%	162	2.0%

On remarque que la structure d'âge au sein de la Commune est caractérisée par l'abondance de la population jeune active (entre 20 et 24 ans) qui représente 11.3% pour les masculins et 11.0% pour les féminins, alors que la répartition de la population dans les autres tranches d'âge se rapproche sensiblement avec une légère différence pour les deux sexes.

Tableau 2: Répartition de la population selon le genre et la situation matrimoniale (RGPH 2014)

Situation matrimoniale	Masculins (%)	Féminins (%)	Moyenne (%)
Célibataire	62.4	54.0	58.3
Marié	36.6	39.7	38.1
Divorcé	0.4	0.8	0.6
Veuf	0.7	5.6	3.0
Age moyen de mariage	29.7	25.5	27.7

On remarque que la population de la Commune de Rissana Janoubia est caractérisée par l'abondance des célibataires.

Tableau 3: Répartition de la population selon le genre et le niveau scolaire (RGPH 2014)

Niveau scolaire	universitaire	secondaire	collégial	primaire	maternelle	analphabète
masculins	0.5	1.9	6.6	25.3	12.3	50.5
féminins	0.1	1.4	4.5	25.1	0.5	69.0
moyenne	0.3	1.7	5.6	25.2	6.6	59.5

L'analphabétisme est très répandue au sein de la population de la CT Rissana Janoubia (59.5 %).

Tableau 4: Taux d'Accroissement Annuel Moyen de la Commune Territoriale de Rissana Janoubia

	1971	1982	1994	2004	2014
Population	8 450	10 726	14 841	15 890	16 366
Nombre de foyers	1 428	1 754	2 244	2 592	2 964
TAAM de la CT		2,44	3,19	0.70	0.29
TAAM national		2,61	2,06	1,38	1,25

La Commune a enregistré en 1994 un Taux d'Accroissement Annuel Moyen (TAAM) relativement élevé, en comparaison au TAAM national. Si le TAAM entre 1982-1994 était encore élevé à la Commune de Rissana Janoubia, ce taux sur la période 2004-2014 est relativement faible par rapport au TAAM national. Le tableau 2 nous permet d'analyser l'évolution des TAAM à l'échelle de la C.T Rissana Janoubia.

Tableau 5 : Données démographiques de la CR par Mechiakhat et par douar

Mechiakhat	Douar	Nombre de foyers	Population	% de foyers du douar par rapport aux foyers de la Mechiakhat (%)
Ouled Mesbah 1	Bdaoua Chejra	209	1283	6,15%
	Ouled Mesbah	500	2929	14,70%
	Ouled Kellaï	185	734	5,44%
	Bghadda Bahria	165	1039	4,85%
	Bghadda Charkia			
Total Mechiakhat		1383	9309	49,49%
Ouled Ben Sayd 2	Ouled Ben Sayd	273	1773	22,41%
	Lkhmamla	140	558	4,12%
	Ouled Yahia	180	989	5,29%
	Dossé (12)	36	320	1,06%
Total Mechiakhat				
Mouarâ Kantra 3	Mouarâ Kantra	134	821	3,94%
	Kahanna	250	1332	7,35%
	Gharbia Sella	240	1171	7,06%
Total Mechiakhat				
Touajna 4	Ouled Khalkhal	55	404	1,62%
	Elâmayr Elboyd	145	1008	4,26%
	Lkhouarra	138	645	4,06%
	Touajna	262	1304	7,70%
Total Mechiakhat		1209	6581	50,51%
Total Commune		2 924	16 366	-

Rissana Janoubia est constituée de quatre (04) mechiakhats totalisant 16 douars dont les plus importants en terme de population sont :

- Ouled Mesbah (14,70% des foyers de la CR soit 2929 habitants)
- Ouled Ben Sayd (22,41% des foyers de la CR soit 1773 habitants)

La densité de la population à la C.T. Rissana Janoubia est de 156 habitants par km².

2. Milieu physique

2.1. Climat

Le climat de la CR est de type continental marqué par des irrégularités pluviométriques interannuelles et intra annuelles. Cette zone est classée dans l'étage bioclimatique sub-humide à hiver tempéré. La moyenne annuelle des précipitations est de l'ordre de 697 mm. La température minimale moyenne est de 10,8°C et la température annuelle maximale est de 29°C (CDA906). La vitesse moyenne annuelle des vents est de l'ordre de 25 km/h. On note aussi la présence de brouillard et de rosée.

2.2. Relief

Le territoire de la Commune est dominé par des reliefs à basse altitude comme les plateaux et les plaines. Il est situé dans la plaine alluviale du bas Loukkos et peut être divisé en deux zones distinctes :

- La région occidentale formée de sols tirsifiés dont la topographie plane que donne naissance à la formation des surfaces marécageuses lors des crues de l'oued El Makhazine et de ses affluents ;
- La zone orientale à topographie peu accidentée et présentant des sols argileux et parfois caillouteux sur lesquels un périmètre de reboisement en Eucalyptus domine l'occupation du sol.

L'importance de chaque formation de reliefs en terme de superficie occupée du territoire communal est représentée dans la figure suivante.

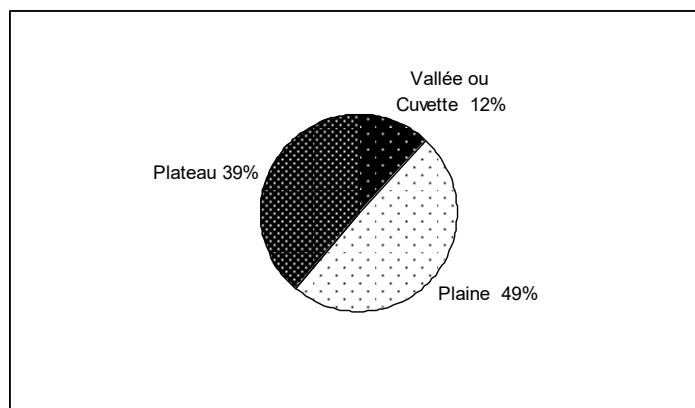

Graphique 1 : Formation de reliefs de la CT

2.3. Ressources en eau

La Commune est caractérisée par la faiblesse de la nappe phréatique. Pour les eaux superficielles, on signale l'existence de plusieurs affluents dont les plus importants sont : Makhazen, Boufekran et Loukkos.

1. Réseau de communication

La Commune territoriale de Rissana Janoubia est desservie par :

- La route provinciale RP 4402 menant de Larache au nord ;
- La route régionale RR 415 menant à Ksar El Kébir au sud.

Cependant, ces axes goudronnés ne permettent pas l'ouverture durable de la Commune rurale sur le territoire interne et externe de la province de Larache du fait de la nature du sol instable et non perméable. En outre, ces routes reçoivent des quantités très importantes de précipitation qui altèrent le revêtement.

Les douars situés dans l'espace interne du territoire communal sont liés à ces axes par des pistes qui ne permettent généralement l'accès que par des véhicules type Land-rover. L'accès par les petits véhicules est généralement difficile. Ces pistes nécessitent des aménagements afin d'assurer le transit aisé des habitants de ces douars. Les douars localisés à proximité des routes principales précédemment citées, sont desservis par des pistes généralement carrossables mais elles connaissent des points noirs rendant difficile le passage des véhicules pendant les périodes pluvieuses. Le tableau ci-dessous présente la distance séparant chaque douar à la route goudronnée la plus proche.

Tableau 6: Distance entre les douars de la Commune et la route goudronnée

Douar	Distance de la piste (en Km)	Etat des pistes
Bdaoua Chejra	5	Carrossable
Ouled Mesbah	6	Carrossable
Ouled Kellaï	4	Carrossable
Bghadda Charkia	3	Non carrossable
Bghadda Charkia	4	Non carrossable
Mouarâ Kantra	1,5	Carrossable
Kahanna	0	Carrossable
Gharbia Sella	0	Carrossable
Ouled Ben Sayd	4	Carrossable
Lkhmamla	3	Carrossable
Ouled Yahia	0	Carrossable
Dossé (12)	0,3	Carrossable
Ouled Khalkhal	1,5	Carrossable
Elâmayr Elboyd	13	Carrossable
Lkhouarra	15	Non carrossable
Touajna	15	Carrossable

2. Adduction en eau potable

L'approvisionnement en eau potable pour la majorité de la population de la Commune est assuré par des sources d'eau, des puits et des châteaux d'eau. Certains foyers ont commencé à bénéficier du réseau de distribution d'eau potable par un branchement individuel à ce réseau et ce dans le cadre d'un programme qui a été lancé par l'office national d'eau potable (ONEP) en partenariat avec la Province de Larache et le conseil régional qui a envisagé la couverture de tous les douars de la province de Larache en cette matière vitale.

3. L'électrification

Le programme PERG a permis la mise sous tension de toutes les localités faisant partie du territoire administratif de la Commune. Le taux de branchement varie entre 95 % et 100 %.

Tableau 7 : Taux de branchement par douar

Douars	Nombre foyers	Date de branchement	Nombre de foyers Branchés	% de foyers branchés
Bdaoua Chejra	209	2003	199	95,0%
Ouled Mesbah	500	2003	450	90,0%
Ouled Kellaï	185	2003	185	100,0%
Bghadda	165	2003	165	100,0%
Mouarâ Kantra	134	2003	130	97,0%
Kahanna	250	2003	243	97,0%
Gharbia Sella	240	2003	238	99,0%
Ouled Ben Sayd	762	2003	747	98,0%
Lkhmamla	140	2003	137	98,0%
Ouled Yahia	180	2004	178	99,0%
Dossé (12)	36	1987	36	100,0%
Ouled Khalkhal	55	2005	54	99,0%
Elâmayr Elboyd	145	2003	144	99,0%
Lkhouarra	138	2005	137	99,0%
Touajna	262	2004	259	99,0%

Bien que tous les douars soient électrifiés, on note l'insuffisance de l'éclairage public ;

4. L'assainissement solide et liquide

	Foyers branchés au réseau d'assainissement liquide	Foyers utilisant les fosses septiques et puits perdus ou autres	Douars ayant un système de collecte des ordures ménagères	Nombre de véhicules réservés à la collecte des ordures	Décharge publique pour ordures ménagères
nombre	0	2964	0	0	-
En %	0	100	0		

La non existence de système de collecte des ordures ménagères et l'insuffisance des bacs de collecte des déchets ménagers provoquera sans doute la dégradation de l'environnement naturel.

1. Education et formation

Les taux d'analphabétisme sont particulièrement élevés dans la Commune pour les hommes (69,7%) et davantage encore pour les femmes (89%). Ces taux dépassent largement les moyennes provinciales (respectivement 52,3% et 77,9%) et nationales (respectivement 46% et 74,5%, Maroc rural).

Tableau 8 : Taux d'analphabétisme dans la CT de Rissana Janoubia

	Sexe	Taux d'analphabétisme (%)
Maroc rural	Masculin	46,0
	Féminin	74,5
	Total	60,5
Larache (province rurale)	Masculin	52,3
	Féminin	77,9
	Total	64,9
Rissana Janoubia	Masculin	69,7
	Féminin	89,0
	Total	79,2

1.1. Infrastructure de base

La Commune territoriale de Rissana Janoubia dispose de quatre groupes scolaires présentés dans le tableau ci-dessous

Tableau 9 : Groupements scolaires de la CT de Rissana Janoubia

Groupements Scolaires	Nombre d'annexes	Localisation
GS de Ibn Tofayle	4	Dossé (12)
GS de Mouarâa Kantra	5	Mouarâa Kantra
GS de Touajna	3	Touajna
GS de Ouled Ben Sayd	4	Ouled Ben Sayd

La Commune territoriale dispose de 58 salles de scolarité dont seulement 53 sont utilisées pour la scolarisation. On a donc une moyenne de 12,75 salles par groupement scolaire. Cette moyenne reste insuffisante sachant que le nombre moyen d'élèves par salle est de 35 et que 27% des classes sont des classes communes. La répartition des classes par GS est comme suit :

Tableau 10 : Répartition des classes sur les GS de la CT de Rissana Janoubia

Groupements Scolaires	Nombre de salles
GS de Ibn Tofayle	17
GS de Mouarâa Kantra	16
GS de Touajna	9
GS de Ouled Ben Sayd	16

Concernant les équipements administratifs, tous les groupements scolaires disposent d'une salle utilisée pour le bureau du directeur et des archives, pour classer les documents à la fois de la direction et des élèves.

1.2. Potentiel humain

Le nombre d'instituteurs dans ces groupements scolaires est évalué à 90, répartis sur les groupements scolaires de la façon suivante :

Tableau 11 : Répartition des instituteurs sur les GS de la CT de Rissana Janoubia

Groupements Scolaires	Nombre d'instituteur
GS de Ibn Tofayle	30
GS de Mouarâa Kantra	32
GS de Touajna	12
GS de Ouled Ben Sayd	16

Le tableau suivant montre les élèves issus de la Commune de Rissana Janoubia par niveau scolaire.

Tableau 12 : Nombre total des élèves de Rissana Janoubia selon le niveau scolaire

Niveau scolaire	1 ^{er} niveau	2 ^{ème} niveau	3 ^{ème} niveau	4 ^{ème} niveau	5 ^{ème} niveau	6 ^{ème} niveau
Effectif Total	526	408	293	258	177	130
Nbre de garçons	261	217	138	123	70	53
Nbre de filles	265	191	155	135	107	77

2. Santé

La Commune de Rissana Janoubia dispose d'un centre de santé situé au centre de la Commune. Ce centre de santé a été construit en juillet 2003. L'équipe médicale du centre se compose d'un médecin et deux infirmières.

2.1. Bénéficiaires

Compte tenu de la localisation du centre de santé, ce sont essentiellement les douars Ouled Mesbah, Ouled Ben Sayd, Mouarâa Kantra, Bghadda Charkia, Bghadda Bahria, Kahanna et Ouled Yahia qui bénéficient de ces services. La population des autres douars se rend au centre de santé de Rissana Chamalia ou à la ville de Ksar El Kébir et Larache.

Cependant le centre de santé ne dispose pas d'eau potable. Ainsi, ce dispensaire dépend entièrement du centre de santé de Rissana Chamalia.

Le graphe ci-dessous montre que le nombre de consultations augmente essentiellement pendant l'été et l'hiver à cause des maladies saisonnières (grippe, diarrhée, etc.). La majorité de ces bénéficiaires sont des femmes (plus que 60%). En comparant le nombre de consultations médicales annuelles avec le nombre d'habitants de la Commune de Rissana Janoubia, il s'avère que la moyenne de consultations par habitant est de l'ordre de 0,39 fois/an.

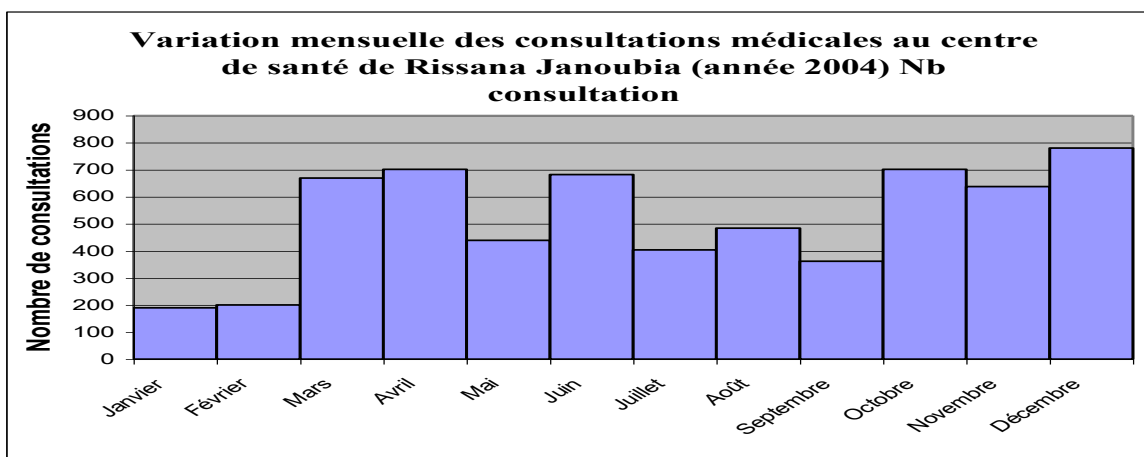

2.2. Infrastructures et équipements

Le centre de santé dispose de quatre salles, la salle d'attente, la salle de soin, la salle de consultation, le bureau du médecin, les sanitaires.

Le dispensaire ne dispose que de quelques matériels de base tels que deux tables d'examen, une balance, et un chariot, en plus d'un réfrigérateur .

2.3. Accouchement

En général, les femmes accouchent chez elles, mais en cas de complications, elles se rendent à l'hôpital de Ksar El Kébir ou de Larache quand il s'agit d'accouchement anormal.

3-Equipements socio-culturels :

Tableau 13 :Les centres Socio-Culturels de la Commune

Nom	Nombre	Localisation
Centre de proximité	1	Centre de la Commune
Foyer féminin	1	Douar Touajna
Centre multifonctionnel	1	Douar Ouled Mesbah

LES CAPACITES LOCALES

1. Organigramme de la Commune

A la tête de l'organigramme de la Commune, on trouve le président, qui chapeaute le secrétariat particulier, le secrétariat particulier du conseil et le directeur des services. Ce dernier encadre et contrôle du bureau d'ordre ainsi que les autres services de la Commune qui sont :

- ❖ le service du personnel ;
- ❖ le service des recettes ;
- ❖ le service des dépenses et comptabilité;
- ❖ le service du patrimoine communal ;
- ❖ le service technique
- ❖ le service d'urbanisme ;
- ❖ le service de l'état civil.

2. Le personnel de la Commune

Dans le tableau suivant, on trouve un résumé des affectations du personnel selon les services.

Tableau 14 : Le personnel de la Commune selon le service d'affectation

Service	Effectif	Observation
Direction des services	1	
Secrétariat particulier du conseil	1	
Service des recettes	1	
Service du personnel	1	
Service des dépenses et comptabilité	1	
Service de l'état civil	7	
Service technique	1	
Service d'urbanisme	1	
le service patrimoine communal	1	
Chauffeurs, Gardien et nettoyeurs	6	
Bureau d'ordre	1	
Tribunal de première instance (Larache)	1	Mis à disposition
Cercle loukous	1	Mis à disposition
Rissana Chamalia	1	Mis à disposition
Caidat Sahel	1	Mis à disposition

3. Les équipements de la Commune

Les équipements de la Commune sont illustrés au tableau suivant :

Tableau 15 : Equipements et mobiliers de la Commune

Identification du matériel	Nombre
Micro-ordinateur	7
Imprimante	7
Photocopieur	2
Bureau	17
Chaise	60
Armoire à clapet	4
Armoire coulissante	7
Armoire classeur	5
Coffre fort	1
Calculatrice Casio	4
Table de réunion complète	1
Bigue métallique de 6 ML	45

Micro de table	20
BAF de 60 W	6
Micro baladeur	2
Table de mixage avec amplificateur intégré	1
Fiche canon	24
Câble spécial	200
Câble haut parleur	200
Kit d'enregistrement graveur	2
Vidéo projecteur	1
Rideau Data show	1
Barrière en acier	60
Portrait de Sa Majesté le Roi sur bache recto verso	1
Télévision numérique FHD de 60 pouces compris table TV	1
Tente caidale	2
Chaise royale	70
Table ronde	7
Tapis	20
Grande table de réunion	1
Chaise	24
Bureau ministériel	1
Fauteuil visiteur	1
Ordinateur de bureau DELL OPTI PLEX	4
Ecran LED DELL P2417H Serie P de 60.5 CM	4
Imprimante multifonction HP LASER JET PRO M130	4
PC Portable ACER ASPIRE E5	1
PC Portable HP INTEL (R)	1
Portrait de Sa Majesté le Roi 2,70 m*1,70 m avec trépied	6
Portrait de Sa Majesté le Roi 1,60 m*1,10 m avec trépied	4
Portrait de Sa Majesté le Roi 0,75 m*0,55 m	10
Motif lumineux décoratif (florale LED)	21

Tableau 16 : Les véhicules de la Commune

Identification du matériel (véhicule)	Nombre	Observation
Toyota RAV4 (voiture du Président)	1	Mauvais état
Toyota Lj12 L (Ambulance)	1	Bon état
Peugeot Partner (voiture de service)	1	Bon état
Peugeot Expert Fourgon L1H1(ambulance de transport des morts)	1	Bon état
Iveco (Ambulance)	1	Bon état
Renault Master (transport scolaire)	2	Bon état
Renaut(transport scolaire)	2	Bon état
Citroen Jumper(transport scolaire)	1	Bon état
Iveco(transport scolaire)	1	Bon état
Iveco(transport scolaire)	2	Mauvais état

4. Les élus

Tableau 17 : Composition du Conseil Communal

Nom et prénom	Date de naissance	Niveau d'instruction	Appartenance politique	Fonction
Mustapha KHOUYA	18/10/1955	Secondaire	PUC	Président
Hassan CHAIB	01/01/1961	Secondaire	PUC	1 ^{er} vice Président
Rachid BAKHADA	02/06/1979	Secondaire	PUC	2 ^{ème} président
Mohamed EL JARI	1975	Secondaire	PUC	3 ^{ème} vice président
Radia BOUTALEB	10/08/1993	Secondaire	Istiqlal	4 ^{ème} vice président
Aicha DAOUIA	01/01/1973	Primaire	PUC	5 ^{ème} vice président
M'barek EL HAFIAN	01/01/1974	Lire et écrire	PUC	6 ^{ème} vice président
Abdellaziz BENTALEB	01/01/1961	Lire et écrire	PUC	Secrétaire
Taieb EL KARDI	02/07/1971	Lire et écrire	PUC	Secrétaire adjoint
Sara khouya	01/01/1991	Universitaire	PUC	Conseiller
Mohamed CHAKIK	01/01/1963	Illettré	PUC	Conseiller
Abdelaziz EL JELLOULI	07/01/1964	Universitaire	Istiklal	Conseiller

M'barek ELHAYADI	01/01/1952	Secondaire	Istiklal	Conseiller
Rachid BIHI	01/03/1990	Universitaire	PJD	Président de c.p
Mohamed ELKHARBOUYI	01/01/1959	Illettré	Istiklal	Conseiller
M'hamed ELARAIBI	01/01/1972	Illettré	PUC	Président de c.p
Abdeslam RILA	01/01/1963	Illettré	PUC	Conseiller
Ahmed SEHIMI	01/01/1954	Secondaire	Istiklal	Président de c.p
Abdeslam BENKACEM	01/01/1952	Universitaire	Istiklal	Conseiller
Abdellah ELGALAF	01/01/1959	Lire et écrire	PUC	Président de c.p
Zohra HALIMI	25/03/1984	Illettrée	PUC	Conseiller
Bouselham BERRIDA	01/01/1945	Lire et écrire	Istiklal	Conseiller
Mustapha BALIONE	10/04/1991	Lire et écrire	Istiklal	Conseiller
Mohamed HAMOUDA	01/01/1964	Illettré	Istiklal	Conseiller
Aziz TAMAMA	01/01/1974	Illettré	Istiklal	Conseiller
Mustapha EL HARRARI	02/03/1978	Lire et écrire	Istiklal	Conseiller

5. Capacité financière

Tableau 18 : Ratios financiers

	2015	2016	2017	2018	2019	2020
Recettes	8 938 074,83	9 969 672,68	9 444 029,83	7 604 471,69	6 516 820,56	6 402 147,25
Fonctionnement	4 767 154,82	4 968 514,22	5 001 648,34	4 776 136,63	4 759 763,16	4 711 378,67
Equipement	4 170 920,01	5 001 158,46	4 442 381,49	2 828 335,06	1 757 057,40	1 690 768,58
Dépenses	5 217 983,38	6 466 704,42	7 726 770,47	6 282 823,02	5 213 762,97	4 890 354,74
Fonctionnement	4 767 154,82	4 968 514,22	5 001 648,34	4 776 136,63	4 759 763,16	4 711 378,67
Equipement	450 828,56	1 498 190,20	2 725 122,13	1 506 686,39	453 999,81	178 976,07
Excédent	3 720 091,45	3 502 968,26	1 717 259,36	1 321 648,67	1 303 057,59	1 511 792,51
Indépendance financière	41,62%	35,14%	18,18%	17,38%	20,00%	23,61%

5.1. Analyse des recettes de la commune

Tableau 19 : Recettes de la commune

Nature des recettes	2015	2016	2017	2018	2019	2020
Taxe de légalisation des signatures et de certification des documents	868,00	1 248,00	4 410,00	5 276,00	4 540,00	3 910,00
Droits d'état civil	3 530,00	4 370,00	4 660,00	9 868,00	11 450,00	7 730,00
Produit des ventes d'objet mobiliers ou matériaux hors service	-	-	100,00	-	-	-
Droits de fourrière	9 100,00	-	-	620,00	680,00	1 650,00
Part dans le produit de la T.V.A	4 567 000,00	4 567 000,00	4 567 000,00	4 567 000,00	4 617 000,00	4 567 000,00
Remboursement des frais de transport effectués par l'ambulance communale	120,00	2 350,00	-	-	-	-
Taxe sur les opérations de construction	62 370,00	60 790,00	314 700,00	41 168,00	30 420,00	6 400,00
Produit de location d'immeubles à usage d'habitation	12 101,34	14 050,66	7 600,00	3 600,00	20 216,00	7 900,00
Taxe sur les débits de boissons	5 777,36	13 424,75	-	11 214,12	2 685,00	3 760,07
Taxe sur l'extraction des produits de carrières	-	156 179,07	-	-	-	-

Impôt des patentes	5 023,24	-	-	5 886,00	-	747,88
Taxe professionnelle	5 664,00	2 304,00	4 159,20	21 312,00	6 528,00	3 072,00
Produit de location des locaux à usage commercial ou professionnel	9 725,00	3 746,00	5 918,00	2 560,00	1 932,00	-
Produit du domaine forestier relevant du territoire communal	-	-	480,00	-	7 440,00	36 800,00
Taxe sur les licences de taxis et de cars de transport public de voyageurs	4 027,50	-	-	-	-	-
Taxe sur le transport public de voyageurs (CA)	-	-	-	1 976,00	4 041,00	5 432,00
Droit de stationnement sur les véhicules affectés à un transport public de voyageurs	5 592,50	-	6 285,00	670,25	2 581,00	-
Produit des intérêts des fonds placés au trésor	53 938,33	50 947,96	52 990,39	51 026,26	38 250,16	30 408,66
Participations MEN	1 102,25	-	-	-	-	-
Recettes imprévues et diverses	5 988,22	2 155,78	33 345,75	53 960,00	12 000,00	36 568,06
Versement de la deuxième partie du budget	15 227,08	89 948,00	-	-	-	-
Total 1ère partie	4 767 154,82	4 968 514,22	5 001 648,34	4 776 136,63	4 759 763,16	4 711 378,67
Excédent de la première partie	1 526 603,98	881 067,01	939 413,23	311 075,70	435 408,73	387 710,99
Excédent de l'année précédente	2 628 911,28	3 720 091,45	3 502 968,26	1 717 259,36	1 321 648,67	1 303 057,59
Participation MEN	15 404,75	-	-	-	-	-
Participation INDH	-	400 000,00	-	800 000,00	-	-
Total 2ème partie	4 170 920,01	5 001 158,46	4 442 381,49	2 828 335,06	1 757 057,40	1 690 768,58
Total général des recettes	8 938 074,83	9 969 672,68	9 444 029,83	7 604 471,69	6 516 820,56	6 402 147,25

Tableau 20 : Classification simple des recettes par rubrique

Nature des recettes	2015	2016	2017	2018	2019	2020
Taxes et droits	200 154,82	401 514,22	434 168,34	209 136,63	135 323,16	107 578,67
Produit du domaine forestier relevant du territoire communal	-	-	480,00	-	7 440,00	36 800,00
Part dans le produit de la T.V.A	4 567 000,00	4 567 000,00	4 567 000,00	4 567 000,00	4 617 000,00	4 567 000,00
Total général	4 767 154,82	4 968 514,22	5 001 648,34	4 776 136,63	4 759 763,16	4 711 378,67

5.2. Analyse des dépenses de la commune

Tableau 21 : Dépenses de la commune

Nature des dépenses	2015	2016	2017	2018	2019	2020
Indemnités au président et aux conseillers y ayant droit	66 000,00	72 000,00	525 666,66	282 600,00	284 400,00	284 400,00
Frais de déplacement du président et des conseillers à l'intérieur du Royaume	20 000,00	20 000,00	19 920,00	30 000,00	30 000,00	-
Frais d'assurance des membres	-	10 000,00	10 000,00	10 000,00	10 000,00	10 000,00
Achat de petit matériel fongible de décoration et de pavoisement	-	4 992,00	4 944,00	4 896,00	4 890,00	-
Achat d'objets d'art ou cadeaux remis en prix ou cadeaux remis aux délégations étrangères	3 999,60	-	3 900,00	3 900,00	3 900,00	-
Frais d'hébergement, de restauration et de réception	29 700,00	29 260,00	29 260,00	29 106,00	29 601,00	-
Abonnement aux réseau d'eau et d'électricité	-	-	1 947,09	-	-	-
Traitements et indemnités permanentes du personnel titulaire et assimilés	2 329 641,88	2 796 122,30	2 420 111,25	2 820 827,53	2 623 221,12	2 756 200,78
Salaires du personnel occasionnel	9 575,14	9 134,63	9 204,36	14 922,22	13 248,70	-
Indemnités pour travaux supplémentaires	5 800,00	5 984,00	6 000,00	2 000,00	5 924,00	-
Indemnités pour travaux pénibles et salissants	16 252,46	28 854,15	30 076,27	20 171,44	23 129,87	24 388,92
Participations patronales à la caisse marocaine de retraite (C.M.R.)	219 263,64	272 344,51	248 515,95	347 544,92	343 635,37	363 446,28
Participations patronales au régime collectif d'allocation de retraite (R.C.A.R.)	1 149,00	1 096,12	1 104,48	1 790,60	1 589,80	-
Participations patronales aux organismes de prévoyance sociale (CNOPS)	51 919,03	62 286,25	49 646,34	59 319,12	55 926,78	59 216,30
Prime de naissance	-	1 500,00	450,00	-	-	-
Frais de déplacement à l'intérieur du Royaume	14 980,00	14 960,00	20 000,00	23 780,00	19 960,00	-
Location de matériel de transport et engins	-	24 960,00	24 060,00	23 400,00	-	-
Entretien courant de bâtiments administratifs	59 749,20	59 400,00	58 956,00	58 608,00	59 284,80	-
Entretien et réparation courant de matériel informatique	4 980,00	4 980,00	6 900,00	5 820,00	6 804,00	6 810,00
Fournitures de bureau, produits d'impression, papeterie et imprimés	26 988,00	27 000,00	29 640,00	29 632,80	29 666,40	29 640,00
Fournitures pour matériel technique et informatique	14 916,00	14 988,00	19 692,00	19 790,40	19 788,00	19 716,00
Achat de carburants et lubrifiants	34 999,73	61 900,18	39 515,01	44 521,29	49 495,08	49 447,61
Pièces de rechange et pneumatique pour les véhicules et engins	-	19 688,82	19 792,17	19 704,00	19 800,00	19 800,00
Entretien et réparation de véhicules et engins	-	19 944,00	9 800,00	9 800,00	9 882,00	9 306,00
Frais d'assurance de véhicules et engins	9 975,28	12 240,75	14 106,13	23 767,71	59 155,81	80 914,39
Achat de produits bruts des carrières	99 360,00	69 120,00	64 020,00	79 200,00	79 200,00	-
Achat de chaux	998,40	-	-	-	-	-

Achat de produits désinfectants	1 995,60	-	-	-	-	-
Honoraires	-	-	12 000,00	12 000,00	12 000,00	-
Frais d'établissement des états de paie par d'autres organismes	-	3 000,00	12 000,00	12 000,00	12 000,00	15 000,00
Redevances d'électricité	-	5 000,00	10 000,00	10 000,00	10 000,00	10 000,00
Redevances d'eau	-	-	3 000,00	3 000,00	10 000,00	10 000,00
Taxes et redevances de télécommunication	23 000,00	25 000,00	25 000,00	30 000,00	30 000,00	40 000,00
Publicités, Annonces, insertion, frais de publication	537,60	-	9 432,00	5 702,40	6 566,40	-
Intérêts de l'emprunt contracté auprès du FEC	1 101,44	-	-	-	-	-
Subventions aux associations des oeuvres sociales du personnel	10 000,00	10 000,00	10 000,00	10 000,00	10 000,00	10 000,00
Aides et soutien aux associations	60 000,00	210 000,00	130 000,00	190 000,00	250 000,00	185 000,00
Achat d'habillement et de linge	-	-	-	-	-	143 312,40
Achat de fournitures scolaires	2 999,74	2 999,50	2 960,40	2 931,50	2 901,30	-
Achat de livres pour la remise en prix	1 989,10	-	1 975,00	1 950,00	1 950,00	-
Achat de buses et regards en fonte	99 000,00	79 500,00	77 760,00	79 200,00	79 074,00	-
Entretien d'installations d'eau publique	19 680,00	19 812,00	19 800,00	19 800,00	-	-
Entretien d'installations d'éclairage public	-	39 780,00	19 680,00	19 500,00	19 800,00	-
Redevances	-	5 000,00	6 000,00	20 000,00	20 000,00	30 000,00
Frais d'exécution des jugements et des convention de transaction	-	-	-	16 315,00	-	-
Versement à la province de Larache	-	-	10 000,00	10 000,00	10 000,00	-
Versement à l'établissement de coopération intercommunale "Oued El Makhazine"	-	-	-	-	10 000,00	10 000,00
Versement au compte RAMED	-	44 600,00	45 400,00	57 560,00	57 560,00	157 069,00
Versement de l'excédent à la 2ème partie	1 526 603,98	881 067,01	939 413,23	311 075,70	435 408,73	387 710,99
Total général	4 767 154,82	4 968 514,22	5 001 648,34	4 776 136,63	4 759 763,16	4 711 378,67

3. La société civile

Tableau 22 : Les associations de La C.T de Rissana Janoubia

Date de création	Nom de l'association	Le siège social
03-11-2019	Association Alhassania pour transport scolaire	Centre de Rissana Janoubia
20-10-2019	Association AlMohamadia pour transport scolaire	Centre de Rissana Janoubia
23-07-2018	Association Chams adoha pour transport scolaire	Douar ouled Mesbah
28-04-2010	Association des services culturelles et sociaux des fonctionnaires de Rissana Janoubia	Centre de Rissana Janoubia
08-01-2016	Association sidi Albarrimi	Douar touajna
11-12-2009	Association sidi abdellah ben hamed	Douar Gharbia Sella
28-03-2016	Association alwifaq	Douar ouled Bensaid
25-01-2016	Association Sidi bouraha	Douar Ouled Lklai
08-04-2010	Association ahidous folklor chaabi	Douar ouled Mesbah

Tableau 23 : Les coopératives de La C.T de Rissana Janoubia

Nom de la coopérative	Objectif et domaine d'intervention	Actions réalisées	Recettes et autres avantages
Coopérative de Mohammedia pour la Réforme Agraire	<ul style="list-style-type: none"> ▪ Réforme agraire pour le développement de l'agriculture marocaine 	<ul style="list-style-type: none"> ▪ plantation d'oliviers ▪ achat du matériel agricole ▪ réhabilitation des pistes d'accès au douar 	<ul style="list-style-type: none"> ▪ Cotisation des adhérents ▪ location des engins agricoles pour les adhérents ▪ primes étatiques ▪ exonération de crédits
Coopérative Agricole pour la collecte de lait	<ul style="list-style-type: none"> ▪ Organisation des éleveurs pour la collecte du lait ▪ Améliorer le conditionnement du lait ▪ Limiter les pertes de lait 	<ul style="list-style-type: none"> ▪ achat d'un groupe électrogène, ▪ achat de deux bacs réfrigérateurs (2T et 1T) ▪ achat des 53 actions de Colainord 	<ul style="list-style-type: none"> ▪ Frais d'adhésion : 4500 Dh (avec l'approbation de Colainord) ▪ cotisation des adhérents ▪ part sur la vente des aliments de bétail pour assurer le fonctionnement de la coopérative ▪ part sur la vente du lait pour assurer le fonctionnement de la coopérative
Coopérative Intissar pour les femmes productrices	<ul style="list-style-type: none"> ▪ préparation et l'emballage du coscos ▪ enseignement (analphabétisme-couture-broderie) 	<ul style="list-style-type: none"> ▪ achat des matériaux concernant l'emballage du coscos 	<ul style="list-style-type: none"> ▪ Nombre des adhérents : 22 ▪ Nombre de travailleurs : 07 ▪ Frais mensuel approximatif : 10500Dh.

